



*Il coraggio  
di cambiare*

# Michele **GOLDONI** *sindaco per San Felice sul Panaro*

Elezioni amministrative - San Felice sul Panaro - 26 maggio 2019

# Il coraggio di cambiare...

*Sembra sempre impossibile  
finchè non viene fatto  
Nelson Mandela*



**MICHELE GOLDONI**  
Candidato alla carica di Sindaco

---

Voto di preferenza per la carica di consigliere

---

Voto di preferenza per la carica di consigliere

Si vota domenica 26 maggio dalle ore 7,00 alle ore 23,00 puoi esprimere due preferenze di genere (1 uomo, 1 donna) fra i candidati alla carica di consigliere, scrivendo nome e cognome o cognome.

## Carissimi

gli ultimi anni di vita sociale ed amministrativa a San Felice hanno, purtroppo, sofferto di alcune complesse vicende ed eventi che hanno inciso pesantemente sulla qualità della vita e sul senso di comunità dei sanfeliciani.

Tra questi vi è sicuramente il terremoto, da superare definitivamente con interventi qualificati e in tempi brevi per rilanciare l'economia e il lavoro, e permettere ai cittadini di San Felice di riappropriarsi infine del centro storico, fulcro vitale della nostra comunità.

Quello che la nostra lista vuole offrire ai cittadini di San Felice è un progetto onesto e trasparente. Vogliamo rimettere al centro la salute ed il benessere della comunità riqualificando il territorio. Questi temi non hanno colore politico, ma sono questioni sensibili che richiedono ascolto, condivisione, soluzioni concrete ed efficaci.

Lo spirito di servizio verso il paese caratterizzerà la nostra azione amministrativa. Ci faranno da guida la legalità e il buon senso per affrontare i problemi reali e aiutare le persone maggiormente in difficoltà. Vogliamo fortemente riorganizzare l'attività amministrativa con l'intento di erogare servizi che rispondano alle effettive esigenze dei cittadini perché la nostra idea cardine è di realizzare un'amministrazione condivisa, al fianco di tutti, con l'ambizione di portare serenità, spirito di comunità e collaborazione reciproca.

Ci impegneremo ad ascoltare prima e a decidere dopo. Per questo la porta dell'ufficio del sindaco, della giunta, dei consiglieri e del Municipio sarà sempre aperta.

Il programma, per come è stato elaborato dal comitato promotore della lista, segue alcune aree tematiche, di per sé non esaustive per la migliore gestione della comunità, ma che vorremmo fossero indicative di un piano nuovo da sviluppare nel corso della legislatura.



### 1. SICUREZZA



### 2. RICOSTRUZIONE POST SISMA



### 3. ORGANIZZAZIONE DELL'ENTE COMUNALE



### 4. AMBIENTE E DIFESA DEL TERRITORIO



### 5. SVILUPPO ECONOMICO E LAVORO



### 6. AGRICOLTURA



### 7. SERVIZI SANITARI



### 8. CULTURA, ISTRUZIONE E ARTE



### 9. POLITICHE SOCIALI E VOLONTARIATO



### 10. SPORT

*Michele Goldoni*  
sindaco per San Felice sul Panaro



## 1. SICUREZZA

*In questo momento storico, provare a garantire un territorio sicuro alla propria comunità rappresenta una delle sfide più ardue per qualsiasi amministratore pubblico. Tenuto conto del fatto che la sicurezza è motore di benessere e sviluppo, un'amministrazione contemporanea deve per forza di cose mettere al servizio della propria comunità tutte le risorse necessarie al conseguimento dell'obiettivo primario, ovvero, far sì che i cittadini si sentano protetti e sereni.*



### ORGANICI FORZE DELL'ORDINE

Si opererà in tutte le sedi istituzionali e politiche al fine di garantire un ripianamento degli organici di carabinieri e polizia nell'area nord, da troppo tempo inadeguati, impegnandosi affinché almeno una delle stazioni carabinieri venga elevata a tenenza.

### NUOVE CASERME PER CARABINIERI E POLIZIA DI STATO

Va ripreso il progetto accantonato della nuova caserma dei Carabinieri di via La Venezia e perseguita la realizzazione della nuova sede della Polizia di Stato di Mirandola che ospiterà il Commissariato di Pubblica Sicurezza e la Polizia Stradale i cui servizi sono essenziali anche alla comunità sanfeliciano.

**VIDEOSORVEGLIANZA** E' necessario il censimento e l'ammodernamento dei sistemi di videosorveglianza attiva e passiva esistenti nel Comune di San Felice. L'attivazione delle nuove telecamere, già previste dall'Unione Comuni Modenesi Area Nord, dovrà essere migliorata con le nuove tecnologie di settore per consentire un controllo più puntuale ed efficace. Tali sistemi dovranno anche essere messi a disposizione della locale stazione carabinieri, al fine di migliorare la qualità e la tempestività dei servizi di prevenzione e repressione. Nel polo industriale e nei poli artigianali si provvederà a migliorare la sorveglianza delle aree attraverso un piano integrato che preveda il coinvolgimento dei privati.

Si favorirà la creazione di **gruppi di acquisto per sistemi di videosorveglianza e anti-furto** per privati e aziende, la continuazione dei bandi comunali per l'erogazione di contributi a fondo perduto e campagne di informazione sugli sgravi fiscali previsti dalle normative vigenti.

**CONTROLLI AMMINISTRATIVI** Attraverso il personale del locale presidio di polizia municipale, si provvederà al rafforzamento dei controlli amministrativi anche in funzione del sostegno alle attività info-investigative delle forze dell'ordine statali.

**ASSISTENTI CIVICI** Grazie al contributo degli assistenti civici, adeguatamente equipaggiati e formati, si provvederà a liberare il personale della polizia municipale da alcune mansioni come l'attraversamento pedonale all'uscita delle scuole, per poter essere impiegato in altre attività.

**CONTROLLO DI VICINATO** L'esperienza del controllo di vicinato sarà valorizzata e implementata con moderni e tempestivi strumenti di comunicazione. I cittadini saranno organizzati in un coordinamento permanente, supportato da una piattaforma informatica di riferimento, allo scopo di garantire la formazione degli aderenti, nonché la standardizzazione delle iniziative di controllo.

**ILLUMINAZIONE URBANA** Si verificherà lo stato di funzionamento dei punti d'illuminazione urbana del paese, al fine di aumentare la visibilità nelle ore notturne, nel rispetto delle norme sull'inquinamento luminoso, per favorire il miglior funzionamento dei sistemi di videosorveglianza e nel contempo raggiungere gli obiettivi del piano d'azione per l'efficienza energetica e delle città sostenibili (smart cities).

**GRANDE CRIMINALITÀ'** Si provvederà a dar vita, in collaborazione con la scuola e le associazioni, ad ogni forma possibile di sensibilizzazione, di informazione, di educazione alla legalità, aderendo altresì alla rete dei Comuni Mafia Free.





## 2. RICOSTRUZIONE POST SISMA

***La rinascita di una comunità colpita dal terremoto passa attraverso mirate azioni amministrative che devono essere orientate alla riedificazione ed alla riparazione degli immobili civili, industriali, artigianali e commerciali, alla ricostruzione dei luoghi simbolo della vita comunitaria, mettendo sempre al primo posto le esigenze dei cittadini, delle aziende e di tutti coloro che sono stati impattati da un evento così devastante. Ad oggi rimane ancora tanto da fare affinché sia definitivamente completato il processo rigenerativo.***



### RIQUALIFICAZIONE DEL CENTRO STORICO

Si darà priorità all'attuazione dei progetti identitari localizzati nel centro storico: Municipio, Teatro, Rocca Estense, Torre dell'orologio, Duomo, Villa Ferri (quando di proprietà del Comune) etc. per riportare l'amministrazione e la vita pubblica nel centro del paese ed incentivare, grazie anche alla presenza dei pubblici servizi, la riapertura dei negozi e lo sviluppo di eventi culturali ed enogastronomici di qualità tesi a valorizzare la storia ed il piacere di vivere a San Felice. In quest'ottica, si cercherà, inoltre, di favorire il completamento di tutti i cantieri aperti e di incentivare la ricostruzione degli immobili sfitti, anche mediante il ricorso alle possibilità offerte dalle Ordinanze in vigore. Un centro storico senza residenti non può vivere e per tale motivo si percorrerà ogni incentivo e ogni contatto con le proprietà, nonché ogni soluzione urbanistica di buon senso, per farvi rientrare i residenti e le attività di vicinato (uffici comunali, esercizi commerciali, ecc.) rivalutando, inoltre, il piano parcheggi.

**TAVOLO DI CONFRONTO SULLA RICOSTRUZIONE** Si provvederà ad istituire un tavolo permanente sulla ricostruzione formato da rappresentanti del mondo professionale, delle imprese e del Comune, con lo scopo di verificare le criticità generali legate alla ricostruzione e di favorire l'individuazione di soluzioni condivise.

**VERIFICA PRATICHE** Si addiverrà alla ricognizione di tutte le pratiche della ricostruzione ancora in itinere, al fine di verificare quelle non ancora deliberate e quelle oggetto di contenzioso e/o soggette a provvedimenti giudiziari.

**ISTRUTTORIE CONGIUNTE** Si provvederà a far sì che l'ufficio tecnico Comunale proceda in contemporanea con le istruttorie Mude ed Urbanistiche e provveda alla verbalizzazione ed alla comunicazione per iscritto di tutte le indicazioni necessarie al completamento della pratica oggetto d'esame, in modo da permettere ai tecnici incaricati di apportare le modifiche utili al raggiungimento dei parametri imposti.

**SPORTELLO UNICO ATTIVITÀ PRODUTTIVE (SUAP)** Si provvederà a sottoporre a revisione gli accordi presi in seno all'UCMAN in merito alla gestione del Suap, al fine di assicurare un miglioramento dei servizi garantiti da tale sportello.

**BARRIERE ARCHITETTONICHE** Si provvederà ad eliminare le barriere architettoniche presenti nel paese al fine di migliorarne la fruizione da parte di tutti i cittadini, specialmente per i bambini e le persone con ridotte capacità motorie.

**VERIFICA SOTTOPASSI** Si verificherà lo stato dell'arte dei sottopassaggi ferroviari, in modo da prevedere eventuali miglioramenti atti a garantire una più comoda fruizione da parte di tutti i cittadini.

### 3. ORGANIZZAZIONE DELL'ENTE COMUNALE

*L'azione di una Pubblica Amministrazione (P.A.) deve essere finalizzata alle esigenze di tutti i cittadini che vivono sul proprio territorio. La maggiore efficienza di una P.A. deve essere il primario obiettivo di una forza politica che abbia a cuore le esigenze della propria comunità. L'efficienza, in termini di risposte e di tempi certi nell'evasione delle stesse, è attuata dalla P.A. attraverso la capacità dei propri uffici di esprimere al meglio la professionalità, competenza e serietà di ciascun impiegato. L'Ente pubblico, per funzionare bene, deve anche essere e sentirsi "squadra".*



#### RICERCA FONDI

Al fine di reperire ulteriori risorse economiche capaci di garantire nuove opportunità ed iniziative in favore della comunità (sviluppo economico, sicurezza, cultura, sport, agricoltura, volontariato, ecc.), si incaricherà la giusta professionalità capace di recepire **bandi europei, nazionali e regionali idonei e accessibili.**

**PARTECIPAZIONE GIOVANILE** Si creerà la **Consulta dei giovani**, permettendo loro di considerarsi parte attiva e produttiva della vita pubblica. Si ripristinerà altresì il **Consiglio Comunale dei ragazzi**, in modo da sensibilizzarli sul tema dell'educazione civica.

**CARTA DEI SERVIZI COMUNALI** Si introdurrà un sistema di verifica del livello di soddisfazione degli utenti mediante una nuova "Carta dei servizi comunali" che garantirà informazioni utili al miglioramento dei servizi resi alla comunità.

**TRASPARENZA E COMUNICAZIONE** Si provvederà a verificare che tutti gli atti amministrativi (delibere, determinazioni, bandi di gara, autorizzazioni, concessioni, ecc.) previsti dal d.lgs. n. 33/2013 vengano debitamente pubblicati sui siti istituzionali e divulgati anche attraverso le nuove e tempestive forme di comunicazione.

**INCONTRI** Oltre ai ricevimenti normalmente previsti, si provvederà a dar vita ad incontri periodici fra la cittadinanza e l'amministrazione comunale al fine di mantenere un dialogo aperto, costante e costruttivo.

**SEGNALAZIONE DISSERVIZI** Si introdurranno più efficaci sistemi di messaggistica al fine di garantire la possibilità per la cittadinanza di segnalare in tempo reale eventuali disservizi.







## 4. AMBIENTE E DIFESA DEL TERRITORIO

***La difesa dell'ambiente, del territorio, del paesaggio urbano ed extraurbano rappresentano una priorità assoluta di questo programma. I cittadini e le istituzioni dovranno essere impegnati nella salvaguardia del bene stesso della vita, così gravemente compromesso a livello planetario. Vivere in un ambiente più sano, armonioso, gradevole alla vista e ricco di verde migliora la fruibilità del territorio, la sua attrattività, il suo valore anche economico, a beneficio di tutti.***



### CONSUMO ZERO DI SUOLO

E' la sfida più grande. Dovrà essere affrontata mediante la rigenerazione urbana, con progettualità d'area definite, non modificabili e che diano tempi di intervento credibili, tali da rendere appetibili aree ed immobili per gli investitori.

Alla luce della nuova legge Urbanistica Regionale (legge Regionale n. 24 del 21/12/2017 da attuarsi entro il 2020) si provvederà a rivedere tutti gli strumenti Urbanistici Comunali (PSC, RUE ecc.) con la pubblicazione del nuovo Piano Urbanistico Generale (PUG). Sarà fondamentale istituire tavoli di confronto con i Comuni confinanti per una migliore armonizzazione del territorio.

**TUTELA AREE NATURALISTICHE** Si provvederà a valutare la possibilità di rimodulare il regolamento del verde, in modo da rafforzare la tutela del patrimonio arboreo e naturalistico esistente, coinvolgendo il volontariato. Si cercherà di censire e di valorizzare dal punto di vista turistico e culturale le zone verdi esistenti nel territorio comprese quelle umide (maceri). Si incentiverà la piantumazione di siepi e arbusti di pregio in corrispondenza di piste ciclabili e confini di proprietà.

**BOSCO URBANO** Si provvederà a valutare l'opportunità di creare il Bosco Urbano come continuazione del Bosco Tomasini. Un'iniziativa volta a creare una fascia di protezione, dalle zone produttive, che dovrà essere condivisa con i proprietari delle aree interessate e che potrebbe trasformarsi tra l'altro in una occasione di investimento nel settore tartufico e culturale.

**SENSIBILIZZAZIONE AMBIENTALE** Si promuoverà il coinvolgimento delle scuole e dei cittadini, in forme anche estemporanee di volontariato, per intraprendere iniziative di sensibilizzazione verso i temi ambientali con particolare riguardo alla pulizia degli spazi comuni, alla riforestazione di aree dismesse e alla tutela della fauna, prevedendo anche il coinvolgimento di Gev, Gel e Aimag.

**AMIANTO** L'obiettivo sarà quello di favorire la migliore bonifica di tutti i siti interessati e contemporaneamente proseguire o ad avviare l'azione legale in tutte le sedi opportune, per garantire la tutela ambientale, l'individuazione dei responsabili e il riconoscimento del danno oggettivamente procurato alla comunità. Analoga attenzione verrà dedicata a tutte le forme di emergenza ambientale che verranno individuate.

**GESTIONE RIFIUTI** Al fine di sensibilizzare la comunità sul tema della riduzione dei rifiuti, si provvederà ad aderire alla campagna "Rifiuti Zero". Si cercherà, inoltre, di incentivare il compostaggio domestico e quello di quartiere, attivando una massiccia pressione informativa sulla riduzione dell'uso della plastica "monouso" (così come vuole anche la nuova direttiva europea).

**TARIFFAZIONE** Si provvederà ad intervenire per ottimizzare l'attuale piano per la raccolta rifiuti gestiti da Aimag cercando di verificare l'attualità degli oneri a carico dei cittadini e di contrastare eventuali aumenti.

**CONTRIBUTI** Si punterà a ricorrere ai contributi "a fondo perduto" che l'Atersir (ente regionale di gestione dei rifiuti e dell'acqua) mette ogni anno in circolo per progetti finalizzati alla riduzione dei rifiuti e del servizio idrico integrato.



## 5. SVILUPPO ECONOMICO E LAVORO

***L'interazione con un contesto globale ed in continua evoluzione, pone il tema dello sviluppo economico e della promozione del lavoro fuori dai confini comunali costringendolo a fare i conti con le nuove tecnologie e con un sistema economico integrato. Per questo motivo anche l'azione dell'amministrazione comunale dovrà essere fondata su interventi dinamici a sostegno delle aziende attive sul territorio.***

### LA CONSULTA DELL'ECONOMIA

Si provvederà a riattivare e riqualificare la **Consulta dell'Economia e del Lavoro**, importante strumento d'ascolto e confronto, attraverso la quale coagulare energie e strategie condivise in favore delle aziende del territorio.

### PRO LOCO

Cardine dell'azione di governo locale sarà la creazione di una Pro Loco in collaborazione con le associazioni di categoria e di volontariato. Tale strumento sarà utilizzato per programmare, organizzare e coordinare eventi per valorizzare i prodotti tipici locali e territoriali (come ad esempio la pera, il "salame di San Felice", l'aceto balsamico etc.). Si adopererà, inoltre, per creare fiere ed eventi mirati. Il modello San Felice andrà esportato in altre realtà per poter sostenere le nostre tipicità e stagionalità. Sarà indispensabile coordinare gli eventi di San Felice con quelli dei comuni limitrofi per evitare contemporanee ed autolesionistiche duplicazioni.



**SOSTEGNO ALLE IMPRESE E AL COMMERCIO** Si studieranno modalità per concedere incentivi ed agevolazioni (es. riduzione Imu) sulle nuove attività in centro storico, nel polo industriale e in campo agricolo, intercettando, valorizzando i piani di livello superiore (es. finanziamenti regionali, nazionali o europei) e cercando nel contempo di favorire la connessione tra i proprietari di terreni e/o capannoni in disuso ed eventuali acquirenti o affittuari. Si interverrà, ove possibile, anche sulla tematica dei rifiuti ordinari e speciali.

**CISPADANA** Premesso che l'autostrada Cispadana è opera di competenza Regionale, le cui tematiche superano il ruolo di un singolo Comune, la necessità di migliorare l'attuale viabilità non può che essere un obiettivo da perseguire con ogni mezzo per il bene delle imprese e dei cittadini. Sulla base delle informazioni in nostro possesso, le risorse attualmente stanziare e/o stanziabili potrebbero permettere alla Regione Emilia Romagna di progettare un'arteria a scorrimento veloce da e per i caselli autostradali, così come fatto nelle vicine province di Reggio Emilia, Ferrara e Bologna. Questa via di comunicazione si realizzerebbe più velocemente con costi ambientali ed economici nettamente inferiori ma con benefici identici e collegamenti più aperti al territorio di attraversamento. Qualora la Regione dovesse procedere col progetto autostradale, l'impegno sarà massimo affinché tale infrastruttura venga necessariamente fatta nel migliore dei modi e adottando tutte le tutele indispensabili per la salute dei cittadini, dell'ambiente e del paesaggio.

**PISTE CICLABILI** Si provvederà ad ottimizzare la rete esistente delle piste ciclabili in modo da realizzare nel tempo quelle mancanti creando successivamente un network turistico di mobilità dolce che veda nella stazione dei treni un punto nevralgico di partenza per la visita del paese e di quelli limitrofi. Tenuto conto che è in previsione la costruzione di una pista ciclabile sulla vecchia linea ferroviaria che collegava Bologna a Verona, sarà importante dare vita ad un bike park nei pressi della stazione che possa garantire ai visitatori di poter noleggiare, riparare e custodire le biciclette.

**INFRASTRUTTURE TECNOLOGICHE** L'economia sempre più abbisogna di strutture tecnologiche (banda larga, internet, wi-fi) e tradizionali. Si punterà a realizzare un piano di sviluppo generale che progetti ed intercetti professionalità, competenze e collaborazioni capaci di rendere maggiormente appetibile la nostra realtà.

**FOTOVOLTAICO E RICERCA** La presenza di campi fotovoltaici, di proprietà del Comune di San Felice, non può che fungere da stimolo per la ricerca di sinergie con le vicine Università. Ciò promuoverebbe la creazione di centri di ricerca ed imprenditorialità nel nostro territorio, relativi ad un settore, quello dello sfruttamento dell'energia solare, in continua espansione e pertanto capace di creare nuovi posti di lavoro.

**ARREDO URBANO** Si riqualificherà l'arredo urbano per permettere una migliore fruizione degli spazi pubblici, in particolar modo, nei poli industriale ed artigianali.





## 6. AGRICOLTURA

*L'agricoltura è da sempre una colonna portante della nostra economia e rappresenta il punto di partenza da cui si è sviluppata la nostra comunità. I mutamenti imposti dalla globalizzazione e dall'ingresso in Europa, hanno visto penalizzare fortemente le produzioni agricole locali, che nel tempo però hanno raggiunto un livello di qualità elevato.*

*Per questo motivo, la necessità di intervenire a sostegno del settore, oltre a qualificare l'azione dell'amministrazione comunale, permetterebbe alla collettività di poter usufruire costantemente di un patrimonio enogastronomico che tutti ci invidiano.*

**ARMONIZZAZIONE DEL TERRITORIO** Anche per il settore agricolo l'obiettivo sarà quello di ridurre il più possibile il consumo di territorio, armonizzando il paesaggio.

Si provvederà anche a creare un percorso condiviso con associazioni culturali e di categoria al fine di rimodulare i vincoli paesaggistici e di piano, necessari a garantire un recupero degli immobili rurali, per permettere un miglior bilanciamento tra la valorizzazione degli aspetti paesaggistici e le nuove esigenze di ecosostenibilità e di efficienza energetica.

### CONSULTA DELL'AGRICOLTURA

Si provvederà a ripristinare la **Consulta dell'Agricoltura**, importante strumento d'ascolto e confronto, coinvolgendo tutte le Associazioni di categoria, in particolar modo gli imprenditori agricoli, per dare voce ad una delle attività economiche più importanti della Bassa Modenese.

La Consulta sarà uno strumento per valorizzare ed evidenziare la qualità dei nostri prodotti agricoli e sostenere l'attività delle tante aziende agricole presenti nel nostro territorio.

**RICERCA E REPERIMENTO FONDI** Fondamentale anche per l'agricoltura sarà la ricerca ed il reperimento dei fondi europei, nazionali e regionali. A questo scopo si provvederà ad incaricare professionisti capaci di garantire all'amministrazione comunale le giuste prerogative in questo ambito, tenuto conto della situazione economica contingente.

**PRODOTTI A KM 0** Si provvederà a promuovere i mercati comunali che permetteranno di favorire la vendita di prodotti agricoli e florovivaistici locali di alta qualità da coltivazione responsabile e a km zero.

**AGROALIMENTARE E RICERCA** La nostra vocazione ad un'agricoltura di pregio può e deve essere indirizzata alla ricerca di sinergie con le vicine Università e l'Agenzia Europea dell'agroalimentare di Parma, al fine di promuovere la creazione di opportunità e di centri di ricerca nel nostro territorio capaci di ridare forza ad un settore, quello agroalimentare, che in passato è stato per il nostro territorio un vero e proprio motore di sviluppo economico.

**CENSIMENTO STABILI TEMPORANEI** Sarà necessario predisporre in tutti e nove i comuni dell'Ucman un censimento degli immobili agricoli temporanei, i cosiddetti hangar, al fine di provvedere ad una valutazione razionale sulla loro destinazione d'uso post terremoto.





## 7. SERVIZI SANITARI

*Il tema Sanità si articola, ovviamente, su piani che spesso esulano dalle decisioni e dalle potenzialità di un singolo Comune. Tuttavia l'esperienza di questi anni insegna che il territorio ha "già dato" con la progressiva soppressione delle strutture ospedaliere a favore di realtà che si concentrano altrove.*

*Casa della salute, luoghi di tutela degli anziani, delle persone in difficoltà e dei disabili devono integrarsi con un contesto che protegga a 360 gradi la salute e l'accessibilità alle cure delle persone.*



### OSPEDALE DI MIRANDOLA

In questa fase storica, il progetto pur rilevante di un ospedale unico effettivamente "baricentrico" tra Carpi e l'Area Nord sembra di fatto superata. Si punterà ora alla riqualificazione dell'**ospedale di Mirandola** con il ritorno alle funzionalità pre-terremoto: reparti, primariati e strumentazioni. La struttura c'è e potrebbe essere ulteriormente valorizzata con l'impiego di capitale privato come si verifica a Sassuolo, tenuto anche conto delle potenzialità indirette che derivano dall'esistenza a Mirandola di un polo tecnologico biomedicale, tra i più qualificati ed attivi in Europa.

**PIAZZOLA ATTERRAGGIO ELICOTTERI** Si provvederà a seguire i lavori per la migliore costruzione della piazzola attrezzata per l'atterraggio di eliambulanze anche nelle ore notturne.

**DEFIBRILLATORI PUBBLICI** Si punterà a creare una rete di defibrillatori pubblici così che siano facilmente accessibili in caso di emergenza, come accade già in altre realtà, intensificando i corsi di formazione.

**ASSOCIAZIONISMO** San Felice vanta associazioni di assoluto livello nel settore dell'assistenza sanitaria (AUSER, CROCE BLU, AMO, AVIS, etc), il cui patrimonio di esperienza è cresciuto e si è qualificato negli anni. Un patrimonio da salvaguardare, anche perché in grado di restituire alla comunità servizi di qualità, di assistenza, di conoscenza imprescindibili. Si provvederà ad affiancare le associazioni per migliorare le strutture a disposizione, la dotazione e il sostegno promozionale e motivazionale.

**LOTTA ALLE DIPENDENZE** Sarà necessario contribuire alla lotta al gioco d'azzardo patologico e alle altre dipendenze patologiche con iniziative di carattere culturale e provvedimenti ad hoc.

**INFORMAZIONI SANITARIE** Si cercherà una collaborazione con i medici di famiglia, da sempre punto di riferimento per la comunità, per predisporre serate informative rivolte ai cittadini sui temi della salute e della prevenzione. Temi che verranno messi a disposizione dell'utenza anche attraverso i siti istituzionali.



## 8. CULTURA, ISTRUZIONE E ARTE

*Per dare nuovo slancio alla vita culturale del nostro paese, servono azioni concrete fondate sulla buona volontà di tutte le componenti sociali, debitamente coordinate dall'amministrazione comunale. Attraverso l'impegno di tutti, si potranno mettere in campo le iniziative necessarie a far rinascere il centro storico e a far tornare la voglia di "vivere il paese" ai nostri giovani, oggi costretti a percorrere diversi chilometri per poter trovare luoghi di svago idonei alle loro necessità.*

### CONSULTA PER LA CULTURA

Si provvederà a ripristinare la **Consulta della cultura** al fine di promuovere la riqualificazione della nostra comunità, ancora priva delle infrastrutture necessarie (teatro comunale etc.). La Consulta dovrà coinvolgere studiosi, artisti e volontari, culturalmente attivi nella nostra comunità, per individuare nuovi percorsi artistici, musicali e storico-documentali che diano risalto alle peculiarità di San Felice.

**EVENTI RICREATIVI E CULTURALI** Fondamentali per la rinascita della nostra comunità, anche dal punto di vista dei giovani, saranno nuovi eventi ricreativi, storico-testimoniali e variamente culturali da realizzare nelle vie e nelle piazze del centro storico che si aggiungeranno a quelli già radicati e da riqualificare, tra cui Magico Carnevale, Tutti Tinti, Sepulcrum, Hopperò etc. Iniziative che dovranno usufruire della giusta pubblicizzazione anche attraverso la creazione di siti internet, social dedicati e con il sostegno della Pro Loco.

**UNIVERSITA' DELLA LIBERA ETÀ** Si punterà a creare l'Università della libera età nel cui ambito potranno essere attivati corsi in auditorium di vario genere.

**CINEMA ESTIVO ED INVERNALE** Si provvederà alla calendarizzazione di proiezioni cinematografiche serali all'aperto nei periodi estivi e nell'auditorium nei mesi invernali. Si valuterà anche la possibilità di creare un punto aggregativo-ricreativo per i più giovani.

**MUSEO CIVICO** Al fine di garantire la corretta gestione dei tanti reperti storici, un tempo esposti nella Rocca Estense, occorrerà individuare uno stabile temporaneo e idoneo per il ripristino del museo civico storico-archeologico che sarà gestito anche con la collaborazione delle associazioni culturali di settore.

*La scuola è l'istituzione educativa che ha il compito di trasmettere alle nuove generazioni, attraverso l'insegnamento collettivo, i fondamenti della cultura a cui esse appartengono. Ma è anche il primo luogo in cui i bambini, uscendo dal nucleo familiare, sperimentano la socializzazione e diventano parte di una Comunità. Di fronte alle trasformazioni e alle sfide della società contemporanea, che portano spesso ad uno sgretolarsi progressivo di valori, la scuola acquista sempre più un importante ruolo educativo ed educante. La scuola è luogo di confronto tra le famiglie e di sostegno alla genitorialità, luogo di interazione e scambio tra adulti che fanno rete mettendo al centro ciò che hanno di più caro: il futuro della Comunità. Quindi, "scuola", non è solo strutture, edifici, mezzi, organizzazione, servizi, ma è anche e soprattutto progettualità, confronto, sostegno, visione di ciò che si può realizzare per fare del nostro paese una Comunità viva e vivificante.*

**GESTIONE IMMOBILI SCOLASTICI** Si provvederà a garantire la corretta manutenzione degli edifici di proprietà del Comune in modo da permettere ad alunni e corpo docente di poter usufruire dei medesimi compiutamente.

**DOTAZIONI SCOLASTICHE** Si provvederà, qualora possibile, a migliorare la dotazione di tecnologie informatiche e di servizi di trasporto per rendere più agevoli gli spostamenti di carattere educativo.

**DOPO SCUOLA** Al fine di dare sostegno alle famiglie che lavorano e non sono in grado di poter accudire i propri figli nelle ore pomeridiane, si valuterà la possibilità di ottimizzare ed ampliare il servizio di post scuola e/o dopo scuola.

**BORSE DI STUDIO** Si provvederà ad istituire o implementare borse di studio per studenti meritevoli.

**SCAMBI CULTURALI** Si provvederà a sostenere lo scambio culturale con altri Istituti scolastici italiani ed europei.







## 9. POLITICHE SOCIALI E VOLONTARIATO

**Le politiche sociali consentono di creare una comunità coesa. Si agevolerà la rete dei rapporti tra cittadini, associazioni, scuole ed istituzioni sui piani del Sociale, della Sanità e dell'Educazione con attività di programmazione, di tutela, di ascolto e di supporto.**

### CONSULTA DEL VOLONTARIATO

In questo momento di cambiamento imposto dalle recenti normative del terzo settore, per poter mettere tutti i volontari in condizione di poter interagire compiutamente con l'amministrazione comunale, si darà vita alla **Consulta del volontariato**: uno strumento necessario alla condivisione delle problematiche di settore.

**CASA DELLE ASSOCIAZIONI** Per dare ulteriore sostegno alle Associazioni di volontariato si darà vita alla **Casa delle Associazioni** per valorizzare, incentivare e supportare tutte le forme di volontariato.

**BONUS PER LE FAMIGLIE** Si valuterà la possibilità di introdurre bonus economici per le famiglie che gestiscono anziani o persone con disabilità: ove non sia sufficiente o non completo l'aiuto che l'Asl eroga, si provvederà a verificare ogni forma utile di integrazione a sostegno delle famiglie.

**ASSISTENZA AI DISABILI** Le esperienze del Centro Ancora e del "Progetto Chernobyl" (che ha "esportato" la nostra solidarietà e l'ha qualificata con numeri importanti a livello regionale) hanno accresciuto il coinvolgimento e la consapevolezza di tante famiglie sanfeliciane. Andranno promosse, diffuse e sostenute.

**ASSISTENZA SOCIALE** Si provvederà a verificare lo stato dei regolamenti di settore dell'Ucman per valutare ed eventualmente migliorare la qualità dei parametri minimi di assistenza agli anziani, minori, famiglie in difficoltà e disabili.



## 10. SPORT

**Lo sport rappresenta un elemento di aggregazione, educazione ed integrazione importante e le associazioni sportive, più numerose ed attive di quanto si ritenga, hanno un ruolo fondamentale nel tessuto sociale ed economico sanfeliciano. Esse meritano costante ed adeguata attenzione e valorizzazione. Le nostre proposte, in materia, hanno l'obiettivo di potenziare l'offerta sportiva.**

### CONSULTA PER LO SPORT

Si punterà a rivestire un ruolo di stimolo essenziale per la promozione e l'organizzazione delle attività sportive. Nei limiti delle competenze, e senza prevaricare i ruoli e le deleghe dettate dalle convenzioni, occorrerà creare una **Consulta per lo sport**, capace di interfacciarsi in maniera costruttiva con le varie associazioni di settore.

**CENTRO SPORTIVO E GESTIONE IMPIANTI** Si monitorerà l'andamento dell'appalto del Centro Sportivo la cui ultimazione è vitale per la completa ripresa delle attività sportive. Terminata la sua ricostruzione, si provvederà a predisporre un piano per la corretta gestione di tutte le strutture in modo da garantire un'ottimizzazione delle spese e la miglior fruizione possibile da parte dei cittadini. Per fare ciò, sarà richiesta la collaborazione di tutte le associazioni sportive.

**EVENTI SPORTIVI** Sarà necessario predisporre un calendario coordinato degli eventi promossi dalle diverse associazioni che troverà spazio anche nel sito del Comune. Si propone di ripristinare da subito il "Premio Euroricambi, San Felice per lo Sport", evento di reciproca conoscenza e presentazione dei gruppi e delle loro eccellenze. Ciò consentirà di riconoscere ad un sanfeliciano impegnato nel volontariato sportivo e sociale una giusta gratificazione comunitaria. Si provvederà, infine, a rilanciare la Festa dello sport in sede fissa ed itinerante ed ogni altro evento utile a valorizzare lo sport e le associazioni che lo sostengono.







# I CANDIDATI AL CONSIGLIO COMUNALE





## Mi candido perché...



**PIANESANI Paolo**  
anni 49 - Perito agrario

... so quello che può dare Michele Goldoni alla nostra comunità. Ho trovato un gruppo di persone valorose e coraggiose che non hanno alcun timore di mettersi in gioco. Metto la mia esperienza di tecnico e sportivo al servizio dei cittadini perché è ora di muoversi e muoversi bene.



**FERRARI Fabrizio**  
anni 70 - Pensionato

... amo San Felice e la sua gente. Desidero dare il mio contributo, dopo una vita di lavoro da impiegato tecnico e 12 anni di appartenenza al Comitato No Gas, rimettendomi in gioco assieme a Michele per la rinascita della comunità, sotto ogni punto di vista.



**BARALDI Davide**  
anni 50 - Commerciante

... ho fiducia in Michele Goldoni e nel nostro gruppo. Vorrei dare il mio contributo ricambiando così i tanti anni di lavoro svolto da Michele con il Comitato Ambiente e Salute per la nostra comunità. Mi impegnerò per avere un Comune più sicuro, vivo e vivibile.



**GOLINELLI Maria (Paola)**  
anni 53 - Impiegata

... condivido il progetto di Michele Goldoni. Vorrei dare ai giovani un paese vivo, sicuro, proiettato nel futuro e rispettoso delle persone e dell'ambiente. Metto la mia esperienza professionale a disposizione della comunità e al servizio delle imprese agricole.



**ABBOTTONI Alvise**  
anni 60 - Commerciante

... vedo negli occhi della gente di San Felice il desiderio del cambiamento. Basta con gli amministratori distanti dalla comunità. Lavoro ogni giorno in mezzo alla gente e penso che la nostra squadra possa fare la differenza per il bene di tutti.



**GOLDONI Manuele**  
anni 43 - Imprenditore

... per poter essere parte attiva di quel cambiamento di cui il nostro paese ha tanto bisogno, a cominciare dalle imprese. Siamo persone eterogenee con idee diverse, ma tutte con la volontà di portare una nuova aria a San Felice.



**BOCCHI Giorgio**  
anni 56 - Libero professionista

... voglio provare a cambiare questo paese, favorendo le attività produttive che scommettono su San Felice. Attività che dovranno guardare allo sviluppo, puntando sui giovani e sulla sostenibilità ambientale.



**MALAGOLI Elisabetta (Betty)**  
anni 45 - Impiegata

... sostengo Michele Goldoni, perché amo il mio paese e penso che, dopo tanti anni, sia giunto il momento di dimostrare che è possibile una politica del fare e non solo del promettere.



**BAROTTI Stefania**  
anni 46 - Impiegata

... vorrei ridare ai nostri figli il PAESE di cui sono pieni i miei ricordi: un paese sicuro in cui sia bello vivere e uscire e incontrare gli altri. Un paese dove si può abitare e lavorare perché ha un'economia fiorente. Metto al servizio dei cittadini la mia esperienza in consulenza del lavoro.

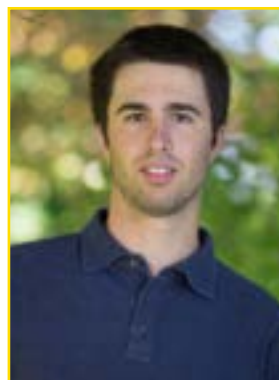

**LUGLI Nicolò**  
anni 21 - Operaio agricolo

... ho deciso di mettermi in gioco per migliorare e cambiare in meglio la nostra comunità. Ci metterò tutta la mia volontà e la mia gioventù, come metto ogni giorno nella vita e nel mio lavoro in agricoltura.



**CALZOLARI Simonetta**  
anni 39 - Laureata

... vorrei che i sanfeliciani riscoprissero il piacere di vivere nel nostro paese. Vorrei avessero ogni possibile beneficio da un centro storico restaurato e vivace, ricco di eventi culturali. Metto la mia preparazione culturale e la mia esperienza museale al servizio di questo progetto.



**PULLE' Francesco**  
anni 51 - Ingegnere civile

... ho sempre reputato sbagliato lamentarsi dall'esterno, meglio mettersi in gioco e cercare di cambiare le cose dall'interno. È stato così per l'impegno all'Ordine degli ingegneri, sarà così anche per l'impegno in Comune.



**BRAGA Roberto**  
anni 50 - Artigiano giardiniere

... voglio bene al mio paese. Ho sempre guardato la politica da lontano, ma dopo il terremoto ho capito che dovevo fare la mia parte. Quando ho conosciuto il candidato sindaco Michele Goldoni e la squadra che lo sostiene, ho deciso di accettare la sfida di far rinascere San Felice.



**RONCADI Leonardo**  
anni 24 - Studente universitario

... amo il mio paese, perciò voglio mettermi in gioco per aiutarlo. Ritengo che la politica sanfeliciane necessiti dell'intraprendenza e della determinazione di noi giovani! NoiSanfeliciani è un gruppo con diverse anime accumulate dalla volontà di fare del bene alla comunità!

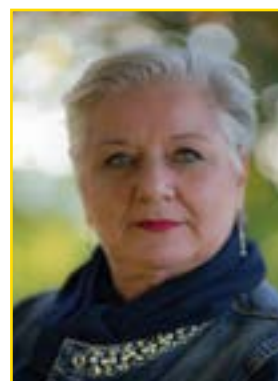

**FERRARI Paola**  
anni 56 - Commerciante

... ho trovato in questa lista civica la volontà e le buone idee e questo mi ha convinto a mettermi in gioco per il bene nostro e dei nostri figli. Metto la mia esperienza di commerciante al servizio della collettività e del volontariato.



**ZAGNI Giorgia**  
anni 47 - Casalinga

... credo che il progetto di NoiSanfeliciani possa offrire al paese e ai nostri figli nuove opportunità e un vero cambiamento grazie a Michele Goldoni. Vorrei portare in Municipio il contributo spesso dimenticato di tante mamme e casalinghe che ogni giorno sostengono le famiglie.

# Michele GOLDONI

**sindaco** per San Felice sul Panaro



*Il coraggio  
di cambiare*



Committente responsabile: Massimiliano Fortini

**26 MAGGIO 2019**

# VOTA

**LISTA CIVICA  
NoiSanfeliciani**



**MICHELE GOLDONI**  
Candidato alla carica di Sindaco

\_\_\_\_\_  
Voto di preferenza per la carica di consigliere

\_\_\_\_\_  
Voto di preferenza per la carica di consigliere



Committente responsabile: Massimiliano Fortini





**Sede: San Felice sul Panaro, Via Mazzini, 44**  
**[www.noisanfeliciani.it](http://www.noisanfeliciani.it)**  
**[noisanfeliciani@gmail.com](mailto:noisanfeliciani@gmail.com)**

